تصوير ابو عبدالرحمن الكردي

حکومەتی هەرێمی کوردستان - عیراق
وەزارەتی پەروەردە
بەڕێوەبەرایەتی گشتی پرۆگرام و چاپەمەنییەکان

خوێندنەوەی کوردی

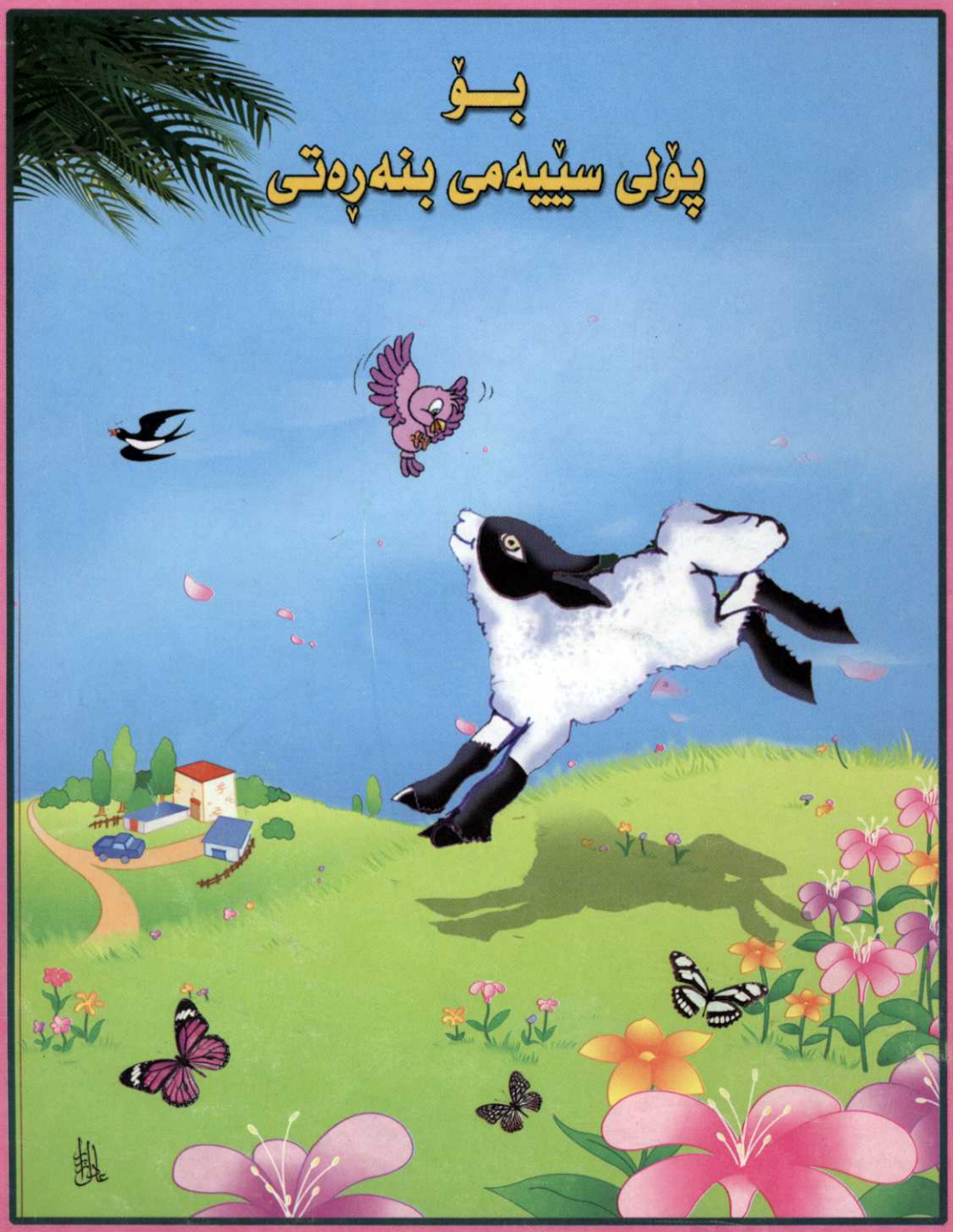

حکومەتی هەرێمی کوردستان- عیراق
وەزارەتی پەروەردە
بەڕێوەبەرایەتی گشتی پرۆگرام و چاپەمەنییەکان

خوێندنەوەی کوردی

بـــۆ

پۆلی سێیەمی بنەڕەتی

دانانی
لیژنەیەك لە وەزارەتی پەروەردە

چاپی یەکەم ٢٧٠٨کوردی ٢٠٠٨زایینی

چاپخانەی الاتحاد - لوبنان

سەرپەرشتی زانستی چاپ

سادق ئەحمەد عوسمان

سەرپەرشتی هونەری چاپ

سەباح سەعید عەبدولاّ

دیزاین و بەرگ

عـــادل زرار

نیگار

محەمەد هاشم

لە سەرەتای ساڵەوە

براکانم! خوشکەکانم!

هاوڕێ خۆشەویستەکانم!

دەرگای مەکتەب کرایەوە

پشووی هاوین بڕایەوە

جا نۆرەی قوتابخانەیە

کە بۆ زانین هێلانەیە

بە یەکتر شاد دەبینەوە

ڕێگای خوێندن دەگرینەوە

کاکەی فەللاح- دیوانی (چرۆ)

واتای وشەکان:

وشە		واتا
هاوڕێ	:	هەڤاڵ
پشوو	:	بهن ڤەدان، حەسانەوە، حەوانەوە

راهێنان (١)

وەڵامی ئەم پرسیارانە بدەوە:

١. چۆن پشووی هاوینت بەسەر برد؟

٢. کوێ بۆ زانین هێلانەیە؟

راهێنان (٢)

ئەم بۆشاییانە بە وشەی گونجاو تەواو بکە:

١. براکانم .....

٢. ..... خۆشەویستەکانم.

٣. جا نۆرەی .....

٤. کە بۆ ..... هێلانەیە.

چالاکی (١)

مامۆستا سوودەکانی پشووی هاوین بۆ قوتابییان ڕوونده‌کاته‌وه.

چالاکی (٢)

کوڕ: ئەم کوڕە ئەم کوڕانە

تۆش ئەم وشانە وەک ئەوەی سەرەوەی لێبکە.

کرێکار ....

جووتیار ....

کیژ ....

دار ....

گوڵ ....

ڕەوشتی باش

سیروان خوشکێکی بچووکی هەبوو ناوی (ڤیان) بوو.

ڕۆژێك سیروان لە خوشکە بچووکەکەی خۆی پرسی:

ڤیان! کە دەچیت بۆ قوتابخانە، بە کوێدا دەڕۆیت؟

ڤیان گوتی:

بەسەر قەراغی ڕێگادا دەڕۆم

سیروان: ڤیان! ئەگەر ویستت لەم بەری ڕێگاکەوە بپەڕیتەوە ئەوبەری ڕێگاکە چی دەکەیت؟

ڤیان: ئەگەر بمەوێت لە ڕێگا بپەڕمەوە، بەلای ڕاستو چەپدا دەنۆڕم. ئەگەر دیتم ئۆتۆمبێلێك دێت، لەلایەکی ڕێگاکە ڕادەوەستم تا ڕادەبورێت، ئینجا دەپەڕمەوە.

سیروان: ڤیان! لە خوێندنگە چی فێر دەبیت؟.

ڤیان: فێری خوێندنەوەو نووسینو ڕەوشتی بەرزو وێنەو ژمارەو گەلێک بابەتی دیکە فێر دەبم.

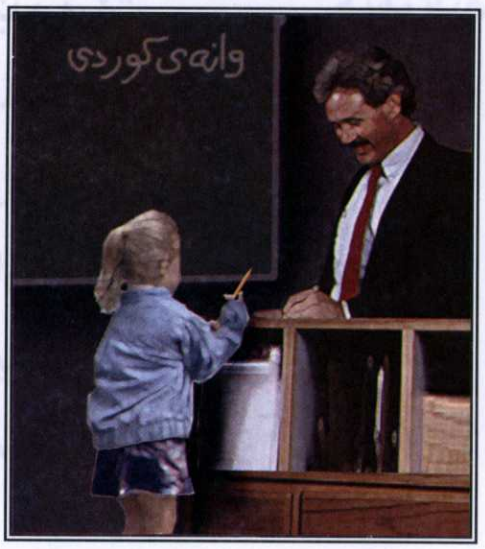

سیروان: لەکاتی پشوودا چی دەکەیت؟.

ڤیان: لە پشوودا دەچمە مەیدانی قوتابخانەو لەگەڵ هەڤاڵەکانمدا گەمە دەکەم و ئازار بە کەس ناگەیەنم.

سیروان: پێم بڵێ، ئەگەر خامە یا شتێکی دیت لە گۆڕەپان دۆزییەوە چی لێدەکەیت.

ڤیان: ئەگەر قەڵەم یا شتێکی دیم دۆزییەوە بە شوێن خاوەنەکەی دەگەڕێمو دەیدەمەوە. ئەگەر نەمزانی هی کێیە دەیدەمە دەستی مامۆستاکەم.

واتای وشەکان

وشە		واتا
خاوەن	:	خودان
رادەبورێت	:	تێدەپەڕێت
ڕێگا	:	جادده، شارێ، شەقام
هەڤاڵ	:	برادەر، ئاوەڵ
گەمە	:	یاری، وازی
دۆزییەوە	:	دیتیەوە
دەنۆڕم	:	تەماشا دەکەم

راهێنان

وەڵامی ئەم پرسیارانە بدەوە:

١. سیروان خوشکێکی بچووکی هەبوو، ناوی چی بوو؟

٢. ڤیان، کە دەچووە قوتابخانە، بە کوێدا دەڕۆیشت؟

٣. ڤیان لە قوتابخانە چی فێر دەبیت؟

٤. ڤیان لەکاتی پشوودا چی دەکات؟

٥. ڤیان ئەگەر پێنووستیکی لە گۆڕەپانی قوتابخانەدا دۆزییەوە، چی لێدەکات؟

چالاکی

بۆ خۆشنووسین

قوتابخانە بۆ زانین هێلانەیە

ئەم دێرە بە خەتێکی جوان لە تێنووسە کەت دووجار بنووسە.

چۆلەکەو ڕێوی

چۆلەکەیەکی جوانکیلە لە دارستانێک بۆ دانەوێڵە دەگەڕا، لە ناکاو ڕێوییەکی لێپەیدا بوو پەلاماری داو گرتی.

چۆلەکەی بەسەزمان لەبەر دەستی ڕێوی تەڵەکەبازدا وەکو بی ناو ئاو دەلەرزی. ڕێوی بە فیزێکەوە لە چۆلەکەی پرسی: ئەرێ پێم ناڵێیت تۆی بێدەستەڵات بۆچی دڵخۆش‌و بەختیاریت؟ بەڕاستی سەیرە! من بەم هەموو هێزو توانایەمەوە هەمیشە دڵتەنگم، کەچی چۆلەکەیەکی لاوازی وەک تۆ هەردەمە لە ئاوازێک لێدەدەیت‌و ئەم چڵو ئەو چڵ دەکەیت. چۆلەکەی بەسەزمان بە ترس‌و لەرزەوە گوتی: ڕێوی ئەگەر دەتەوێت هۆی بەختیاریم بزانیت بەرم بدە با بفڕمە سەر یەکێك لەو چلانە، ئەوجا گوێم لێ بگرە نهێنی خۆمت لێ ئاشکرا دەکەم جا ئەگەر گوێم لێ بگریت لەوە چاکتر نییە سیسەڵەیەکی وەکو من بخۆی؟

ڕێوی هەندێك بیریكردەوەو ئەوجا چۆلەكەكەی بەڕەڵاكرد.

چۆلەكەكە فڕییە سەر دارێكی بڵندو تۆزێك حەسایەوە، گوتی: ئەی ڕێوی من سەرەڕای بێدەسەڵاتیم هەمیشە دڵخۆشو بەختیارم، چونكە هیچ بیر لە ئازاردانی كەسانی دی ناكەمەوەو زۆرداریم بە خەیاڵ نایەت، بەڵام تۆی فێڵباز بە ئازاردانی بێدەسەڵاتانەوە خەریكیتو هەر بیر لە زۆرداری دەكەیتەوە، لەبەر ئەوە هەموو كاتێك لە غەمو پەژارەدا دەژیتو دوژمنت زۆرە.

واتای وشەکان

وشە		واتا
چۆلەکە	:	چوپچك، کێشکە
لە ناکاو	:	لە پڕ
پەلاماریدەدات:		پڕیدەداتێ
بە فیزێکەوە:		بە لە خۆبایی بوونەوە، بە لووت بەرزییەوە
چڵ	:	تای دار، لق
سیسەڵەیەکی:		لاواز
پەژارە	:	خەم، خەفەت

راهێنان

وەڵامی ئەم پرسیارانەی خوارەوە بدەوە:

١. بۆچی ڕێوی پەلاماری چۆلەکەکەیدا؟

٢. ڕێوی بەچی بەناوبانگە؟

٣. نهێنی چۆلەکەکە چی بوو؟

ددانەکانمان

خوێندکارانی خۆشەویست: دروستی ددانەکانمان نیشانەی تەندروستیمانە. بۆیە پێویستە ئاگاداری ددانەکانمان بین، ڕۆژانە بە فڵچەو هەویری ددان بیانشۆین. لە دوای هەر نانخواردنێکدا پاکیان بکەینەوە، شیرینی کەم بخۆین. هەروەها وا باشە جاروبار بچینە لای پزیشکی ددان بۆ پشکنینو پاراستنیان لە کلۆریو نەخۆشی دیکە.

مرۆڤ بە دوو جار ددانی دێن:

ددانەکانی جاری یەکەم پێیاندەگوترێت: ددانی شیری، ژمارەیان بیست ددانە، لە تەمەنی شەش ساڵی بەو لاوە ئەم ددانانە دەکەونو، دوای ماوەیەکی دی ددانی هەمیشەیی دێن کە ژمارەیان سییو دوو ددانە. ئەم ددانە هەمیشەییانە ئەگەر کەوتن ددانی دیکەیان لە جێ نایەتەوە.

واتای وشەکان

وشە		واتا
تەندروستی	:	ساخلەمیا لەشی
بۆیە	:	لەوا
پاکیان بکەینەوە	:	پاکژیان بکەین
نەخۆشی	:	نە ساخی
پێیاندەگوترێت	:	دبێژنێ
بەولاوە	:	ئەولاتر
نایەتەوە	:	ناهێتەڤە

چالاکی (١)

قوتابییانی خۆشەویست

ئەم ئەندامانەی خوارەوەی لەشی مرۆڤ لەسەر وێنەکە دیاریکە:

ناوك، سینگ، چاو، گوێ (گوهـ)، ئەژنۆ (چۆك)، دەم، ئەنگوست (تبل)، پەنجەی پێ.

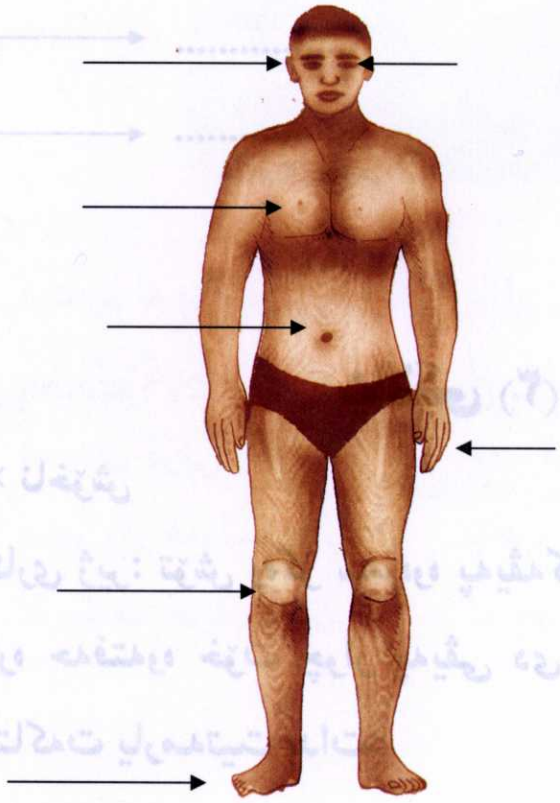

چالاکی (٢)

ددان ←—— ددانەکان

چاو ←—— چاوەکان

قوتابی ژیر... تۆش ئەم پەیڤانە وەکو ئەوانی پێشوو لێبکە:

دەست ←—— .....

ئەنگوست ←—— .....

پەنجە ←—— .....

نینۆك ←—— .....

چۆك ←—— .....

چالاکی (٣)

خۆش × ناخۆش

خوێندکاری ژیر: تۆش وەکو سەرەوە پەیڤەکانی لای خوارەوە تەواو بکەو لە ژمارە حەفتەوە خۆت چوار پەیڤی دی بهێنەوە. ئەگەر نەتزانی با مامۆستاکەت یارمەتیت بدات:

١. ساز × .....

٢. بەجێ × .....

٣. ئارام × .....

٤. پەسەند × .....

٥. ڕێک × .....

٦. پاک × .....

٧. ..... × .....

٨. ..... × .....

٩. ..... × .....

١٠. ..... × .....

قوتابیـــــــــــــم

قوتابیم لە پۆلی ســــێ ئازاو ژیر، بەڕێو جـــێ
بولبولی گچکەو ساوام لە باخی ژین بێ پەروام
شەیدای گوڵی زانستم هەر خوێندنە مەبەستم
شەوو ڕۆژ هەوڵـــدەدەم بەهۆی کتێب پێبگـــەم
تا بگەمە خۆشی ژیان لە چوارچێوەی کوردستان

"عەزیز مەلا رەش"

واتای وشەکان

وشە		واتا
ژیر	:	عاقڵ
بێ پەروام	:	بێ ترسم، بێ باکم
شەیدا	:	عەودال
بەڕێو جێ	:	ڕێکوپێک
هەوڵدەدەم	:	کۆشش دەکەم، تێدەکۆشم
پێبگەم	:	بیگەمێ

راهێنان

وەڵامی ئەم پرسیارانەی خوارەوە بدەوە:

١. تۆ لە قوتابخانە فێری چی دەبیت؟

٢. تۆ شەیدای چیت؟

ڕاهێنان

ئەم بۆشاییانە پڕ بکەوە:

١. قوتابیم لە .....

٢. هەر خوێندنە .....

٣. لە باخی ژین .....

٤. شەوو ڕۆژ .....

٥. بگەمە خۆشی .....

٦. لە چوارچێوەی .....

چالاکی (١)

خوێندکارێکی دەنگخۆش سروودێکی کوردی بڵێت.

چالاکی (٢)

بە خەتێکی جوان دووجار ئەم دێرە هۆنراوەیە بنووسەوە.

بخوێنە چونکە خوێندن

مەرهەمە بۆ زامی گەل

ئەنجامی درۆکردن

رۆڵەکانم، درۆکردن رەوشتێکی ناشیرینە، ئەنجامی زۆر خراپە با ئەم چیرۆکەتان لەسەر خراپی درۆکردن بۆ ڤەگێڕم:

جارێکیان، شوانێك مەڕەکانی دەلەوەڕاند، لە پڕ هاواری کرد:

- هۆ خەڵکینە بگەنە هانام، گورگ مەڕەکانی منی خوارد!!

خەڵك بۆ ڕزگارکردنی مەڕەکانی خێرا رایان کرد، بەڵام شوان لە قاقای پێکەنینی داو گوتی:

بە خوا وا نەبوو درۆم کرد.

رۆژ هاتو رۆژ چوو، گورگ بە ڕاستی کەوتە ناو مەڕو مالاتەکەو شوان هاواری لێهەستا:

خەڵکینە، ئەی هاوار گورگ مەڕەکانی منی خوارد، زوو فریام کەون!

خەڵکەکە گوێیان پێ نەدا چونکە پێشتر شوانە درۆی لە گەڵ کردبوون، بۆیە گورگ مەڕەکانی بێ سەروبەر کردن.

جا ڕۆلەکانم... درۆکردن هەموو کاتێك ئەنجامی خراپی هەیە.

هەر وەك پیرەمێردی شاعیر دەڵێت:

درۆزن ئاگری لە ماڵ بەربوو بوو

وتیان درۆیە کەسی بۆ نەچوو.

واتای وشەکان

وشە		واتا
گوێ	:	گوهـ
شڤان	:	شوان
مەڕ	:	پەز
لە پڕ	:	لە ناکاو
بگەنە هانام:		فریام کەون، بمگەنێ

راهێنان

وەڵامی ئەم پرسیارانە بدەوە:

١. شوانەکە چ درۆیێکی کرد؟

٢. خەڵکـ کە بەهانای مەڕەکانەوە هاتن، شوانەکە چـــی گوت؟

٣. بۆچی خەڵکـ لە جاری دووەمدا باوەڕیان بە شوانەکە نەکرد؟

چالاکی (١)

وشە و ڕستەکانی لای خوارەوە بخوێنەوەو ژمارەکانیان لەژێر وێنەی گونجاودا بنووسە:

١. هێلکە دەکات
٢. خێرایە
٣. دەوڕێت
٤. گارە گار دەکات
٥. کڕ دەکەوێت
٦. شێرمان دەداتێ
٧. بەوەفایە
٨. سواری دەبین
٩. دایکی جووجەڵانە
١٠. دەباڕێنێت
١١. دەحیلێنێت
١٢. خوری هەیە
١٣. درە
١٤. بەرزە وڵاخە
١٥. دایکی تووتکانە
١٦. دایکی بەرخانە

چالاکی (٢)

به هێلێکـ ئەم وشانە بە پێچەوانەکانیان بگەهینە:

درۆزن	سەربەستی
ناشیرین	دوژمن
خراپ	نزیك
خێرا	ترسنۆك
زوو	جوان
ئازا	راستگۆ
دوور	کورت
دۆست	درەنگ
ژێردەستی	چاکـ
درێژ	لەسەرخۆ

چالاکی (٣)

بەڕێز مامۆستا/ دەکرێ لەشێوەی نواندنێك ئەم بەسەرهاتە لـەناو پۆل لەلایەن چەند قوتابییەکەوە نمایش بکەن.

خۆشت یارمەتی قوتابییەکان بدە بۆ ئەنجامدانی ئەم کارە.

زانایەکی نەمر

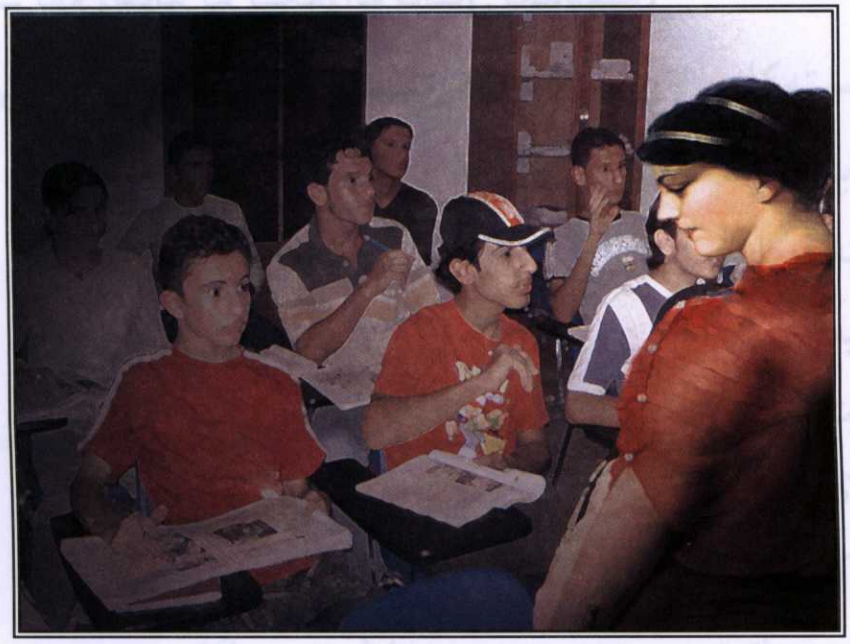

کارزان منداڵێکی زیرەک بوو، دەمێک بوو بیری لە چۆنیەتی پەیدابوونی شەو و ڕۆژ دەکردەوە، بۆیە لە مامۆستای پرسی:

مامۆستا پێمان ناڵێی شەوو ڕۆژ چۆن پەیدا دەبن؟

مامۆستا ئافەرینی لەم پرسیارە کردو ئەوجا گوتی:

قوتابییانی خۆشەویست:

سەدان ساڵ لەمەوبەر زانایان وایان دەزانی کە خۆر لە ئاسمان دەسوڕێتەوەو بەو سووڕانەوەیە شەوو ڕۆژ پەیدا دەبن.

کارزان: واتا وایان دەزانی کە زەوی بێ جوڵەیەو خۆر جووڵەو سوڕانەوەی هەیە.

مامۆستا: بەڵێ، بەڵام پاش سەدان ساڵ زانای بەناوبانگی پۆڵەندی (کۆپەر نیکۆس) ئەم بیروڕایەی راستکردەوە.

ئازاد: مامۆستا چۆن هەڵەکەی راستکردەوە؟

مامۆستا: رۆڵەکانم، پاش لێکدانەوەیەکی زۆر بۆی دەرکەوت کە خۆر هیچ جووڵەی نییە، بەڵکو زەوی دوو جۆر جووڵەی هەیە.

جۆری یەکەم، بە ماوەی ساڵێك بە دەوری خۆردا دەسوڕێتەوە بەم سووڕانەوەیە هەر چوار وەرزی ساڵ پەیدا دەبن.

بەهار، هاوین، پاییز، زستان

جۆری دووەمیش بە ماوەی شەوو رۆژێک بە دەوری خۆیدا دەسووڕێتەوە بەم سووڕانەوەیە شەوو رۆژ پەیدا دەبن.

کارزان: زۆر سوپاس مامۆستا گیان.

هەزاران سلاو لە یادی زانای نەمر کۆپەرنیکۆس*

واتای وشەکان

وشە		واتا
خۆر	:	رۆژ
دەسووڕێتەوە:		دەخولێتەوە
گۆی زەوی	:	تۆپی زەوی
بێ جوولەیە	:	نابزڤیت، وەستاوە

* کۆپەرنیکۆس: زانایەکی گەردووناسی پۆلەندی بوو لە ساڵی ١٤٧٣ز لە دایک بووەو لە ساڵی ١٥٤٣ز کۆچی دوایی کردووە.

ڕاهێنان

ئەم بۆشاییانەی خوارەوە بە وشەی گونجاو پڕ بکەوە:

١. سەدان ساڵ لەمەوبەر زانایان وایان دەزانی کە .....

٢. زەوی بە دەوری خۆردا .....و هەر ..... پەیدا دەبن.

٣. زانای بەناوبانگی پۆڵەندی ..... بۆی دەرکەوت کە خۆر هیچ ..... نییە.

٤. شەوو ڕۆژ لە ئەنجامی سووڕانەوەی زەوی بە دەوری ..... پەیدا دەبن.

چالاکی (١)

مامۆستای بەڕێز/ لەگەڵ خۆتدا ئەمانە ئامادە بکە:

١. گۆی زەوی.

٢. چرایێک کە باشتر وایە گلۆپ بێت.

ئەوجا لەبەردەم قوتابییان هەردوو جووڵەی زەوی ڕوونبکەوە، با چرایەکە ببێتە خۆر.

چالاکی (٢)

خوێندکارانی خۆشەویست:

أ- ساڵ چەند وەرزە؟ ناوەکانیان بڵێو بیاننووسە.

١. ..... ٢. ..... ٣. ..... ٤. .....

ب- زەوی بە ماوەی چەند کاتژمێر بە دەوری خۆیدا دەسوڕێتەوە؟ زەوی بە ماوەی ..... کاتژمێر (دەمژمێر) بە دەوری خۆ یدا دەسووڕێتەوە.

(ئەگەر نەتزانی لە مامۆستاکەت بپرسە)

جـ- زەوی بە چەند ڕۆژ بە دەوری خۆردا دەسووڕێتەوە؟

زەوی بە ..... ڕۆژ بە دەوری خۆردا دەسوڕێتەوە.

(ئەگەر نەتزانی لە مامۆستاکەت بپرسە).

چالاکی (٣)

بە خەتێکی جوان دووجار ئەم دێرە لە تێنووسەکەت بنووسەوە:

﴿خۆر سەرچاوەی ڕووناکیی و هەموو وزەیەکە﴾.

چالاکی (٤)

قوتابی خۆشەویست/ ساڵ چوار وەرزەو دوازدە مانگیشە، هەر وەرزێك سێ مانگە، ناوی مانگە کوردییەکان ئەمانەن:

وەرزی بەهار	وەرزی هاوین
١. خاکە لێوە (نەورۆز)	٤. پووشپەڕ
٢. گوڵان (بانەمەڕ)	٥. خەرمانان
٣. جۆزەردان	٦. گەلاوێژ

وەرزی پایز	وەرزی زستان
٧. رەزبەر	١٠. بەفرانبار
٨. خەزەڵوەر (گەڵاڕێزان)	١١. رێبەندان
٩. سەرماوەز	١٢ رەشەمە

خوێندکاری ژیر/ ناوی مانگە کوردییەکان لەبەر بکە.

سەیرانەكك كوردستانێ

هۆگر دگەل خێزانا خۆ دچوونە هاڤینگەها بێخال، برێڤە و دپەنجەرا ئۆتۆمبێلێرا هۆگری بەرێ خۆ دا سروشتێ كوردستانێ، چیاو گرو دۆلو نهالان. دلێ وی بڤان دیمەنێن جوان گەلەك خۆش بوو، پشتی گەهیشتینە وێدەرێ دناڤ ئاڤێدا هۆگری یاری دكرن، ئەلند نیاسیو بوونە هەڤالێن ئێكو دانوستاندن كرن.

هۆگر: ئەلند لە كوێ هاتووی؟

ئەلند: ئەز ژ دهۆكێ هاتیمە.

هۆگر: دەچیتە قوتابخانە؟

ئەلند: بەلێ و ئەز گەلەکێ زیرەك و چەلەنگم.

هۆگر: سالێ داهاتوو دێمە شاری دهۆك و بە کرمانجی دێ ئاخڤم.

ئەلند: بەلێ ئەم یەک میللەتین.

پاشان خودا حافیزی ل ئێکو دوو کر. هەر یەك چوو دەڤ خێزانا خۆ.

ئەلندی گوتە بابێ خۆ: بۆچی هەتا نهۆ مە ئێك زمانێ خواندن و نڤیسینێ نینە؟

باب: ئەلند ما تە ئەو دارو بار نەدیتن هەمی یێن رەش بووی، خەملا چیایان گوهارتبوو؟ ئەو دوژمنێ میللەتێ کورد سۆت بوون و وان نەدهێلا ئەم ببینە یەک، لێ کورد یەکنونابنە دوو.

ئەلند: سۆزبیت بابە گیان سالا داهاتی ب کرمانجییا ژێری باخڤم.

واتای وشەکان

وشە		واتا
هاڤینگە	:	هاوینەهەوار
بڕێڤە	:	لە ڕێگادا
بەرێ خۆدا	:	تەماشای کرد
گر	:	گرت
نهال	:	گەلی
پشتی	:	دوای
بڤان	:	بەمانە
وێرێ	:	ئەوێ
چەلەنگ	:	چالاك
نهۆ	:	ئێستا
گوهارتبوو	:	گۆڕیبوو
خەمل	:	جوانی
لێ	:	بەلام
باخڤم	:	قسەبکەم، بدوێم
ڤانە	:	ئەمانە

ڕاهێنان (١)

وەڵامی ئەم پرسیارانە بدەوە:

١. هۆگرو خێزانا خۆ کیڤە چوو بوون؟

٢. هۆگری دپەنجەرا ئوتومبێلێڕا چ دیت؟

٣. هۆگری کی ناسی؟

٤. ئەلند ل چ باژێڕ هات بوو؟

٥. ئەلندی چ سۆزدا؟

ڕاهێنان (٢)

ئەم بۆشاییانەی خوارەوە بە وشەی گونجاو پڕ بکەوە:

١. هۆگری ..... دکرن.

٢. هۆگرو ..... بوونە هەڤالێن ئێک.

٣. باب: ما تە ئەو ..... هەمی یێ رەش بوون.

٤. ئەلند گەلەکی .....

چالاکی (١)

١. ناڤێن سێ هاڤینگەهێن کوردستانی بنڤیسە.

ئـ. ..... ب. ..... پ. .....

٢. هەر هاڤینگەهەك ژ ئەوێن تە نڤێسین دکەڤنە کیژ پارێزگەهێ؟

٣. بۆچی دبێژنێ هاڤینگەهـ؟

ئەگەر پێویست بوو: مامۆستا یارمەتی قوتابییان بدەت.

چالاکی (٢)

هەر قوتابییەك باسی سەیران بکات کە لە رۆژی نەورۆز لەگەڵ خێزانەکەی کردوویەتی.

چالاکی (٣)

هاڤین + گە ⟵ هاڤینگە

تۆش ئەم وشانە وەکو سەرەوە لێبکە:

دەرمان + گە ⟵

جێ + گە ⟵

دەر + گە ⟵

خوێندن + گە ⟵

پەیمان + گە ⟵

کار + گە ⟵

کۆترو مێروله

جارێکیان کۆترێك بۆ ئاو خواردنەوە لەسەر کەناری رووبارێك راوەستابوو، چاوی بەمێروله‌یەکـ دەکەوێت، کەوتۆتە ناو رووبارەکەوە، خەریکە بخنکێت. کۆترەکە دڵی بە مێروله هەژارەکە سووتاو چیلکە دارێکی بۆ هاوێشت، تا خۆی پێوە بگرێتەوە، مێروله‌که سواری چیلکەدارەکە بوو، لە خنکان رزگاریبوو.

زۆر سوپاسی کۆترەکەی کرد.

پاش ماوەیەکی کەم، کۆترەکە بۆ سەردارێکی نزیك رووبارەکە هەڵفڕی، راوکەرێك چاوی پێکەوتو ویستی راوی بکات.

مێروولەکە دیتی راوکەرەکە دەیەوێت کۆترەکە راوبکات، لە دڵی خۆیدا گوتی: ئەو کۆترە منی لە خنکاندن رزگارکرد، پێویستە منیش ئەو رزگار بکەم. پاشان مێروولەکە خێرا خۆی گەیاندە راوکەرەکەو توند لاقی گەست, راوکەرەکە ئاوڕیدایەوەو ئاگای لە کۆتر نەما.
لەو کاتەدا کۆترەکە هەڵفڕیو لە پاداشتی ئەو چاکەیە، کە لەگەڵ مێروولەکەدا کردبووی، لە مردن رزگاریبوو.

واتای وشەکان

وشە		واتا
کەنار	:	ڕۆخ، قەراخ
باشی	:	چاکی
لەو کاتە	:	لەو دەمە
چیلکە	:	دارێکی باریک
خێرا	:	بەلەز، بە پەلە
گەست	:	گازی لێگرت
هاوێشتی	:	فڕێیدا

راهێنان (١)

وەڵامی ئەم پرسیارانە بدەوە:

١. کۆترەکە لە ڕووبارەکە چی دیت؟

کۆترەکە لە ڕووبارەکە ..... دیت خەریك بوو بخنکێت.

٢. کۆترەکە چی بۆ مێرولەکە کرد؟

کۆترەکە ..... دارێکی بۆ مێرولەکە هاوێشت بۆ ئەوەی پێیدا هەڵبگەڕێت.

٣. مێرولەکە چی کرد؟

مێروولەکە سواری چیلکەدارەکە بوو لە ..... رزگاریبوو.

٤. کێ کۆترەکەی دیت؟

..... کۆترەکەی دیتو ویستی راوی بکات.

٥. مێرولەکە لە دڵی خۆیدا چی گوت؟

گوتی: پێویستە من هەوڵبدەم بۆ ..... ئەو کۆترەی کەمنی لە خنکاندن رزگارکرد.

راهێنان (٢)

بۆ وانەی داهاتوو هەر خوێندکارێك خۆی ئامادەبکات بەسەرهاتێکی خۆشمان لەناو پۆل بۆ بگێڕێتەوە.

راهێنان (٣)

ئەم وشانە بنووسەوە:

ئـ- تەڕو وشك.

ب- دارو بەرد.

پ- رەشو سپی.

ت- گژو گیا.

چالاکی

تۆ چاکە بکەو بیدە بە ئاوا

با کەس نەزانێ لای خوا نووسراوە.

دووجار ئەم دێرە هۆنراوەیە بەخەتێکی جوان بنووسەوە.

کوردستان

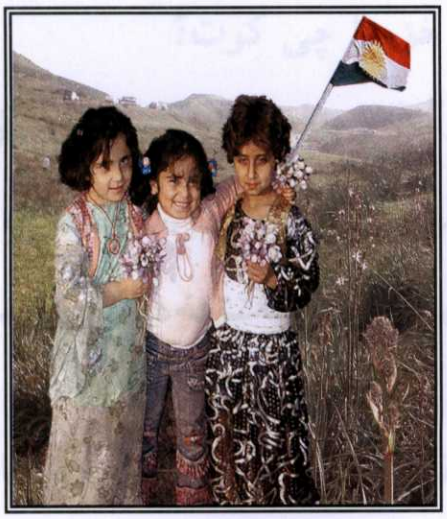

ئەم کوردستانە جوانە
خـوێنو دڵو چاومانە
خۆشـم دەوێ پڕ بەدڵ
ئـەیپارێزم وەکو گوڵ
سەربازی گەڵو خاکم
ڕۆڵەی چوست چالاکم
کـوردسـتان دەپـارێزم
بە هەموو تواناو هێزم
سنگم دەکەم بە قەڵغان
بۆ بـەرگـری نیـشتمان.

(محەمەد پاکژ)

واتای وشەکان

وشە		واتا
سەرچاوە	:	سەروکانی
خۆر	:	رۆژ
دەمکەل	:	سەرێ بڵند (چیا)، لووتکە.
نایە سەر	:	دانا سەرێ خۆ
کرێکار	:	پاڵە
ئەڕۆن	:	دەچن
یەکسانی	:	وەکهەڤی، وەك یەك
فرمان	:	کار، ئیش، شوول

راهێنان

وەڵامی ئەم پرسیارانە بدەوە:

١. وڵاتی کوردان ناوی چییە؟

٢. ئاڵای کوردستان چەند رەنگە؟

چالاکی

* ناوی پێنج شار لە کوردستان بڵێ.

* مامۆستا نەخشەی کوردستان پیشانی قوتابییان بدات.

* مامۆستا ئاڵای کوردستان بە ڕەنگەوە پیشانی قوتابییان بدات.

* چوار قوتابی لای تەختە ڕەشە ڕابوەستنو،

یەکێکیان بڵێت: من (مەهاباد)م

ئەوەی دییان بڵێت: من (دیاربەکر)م

ئەوەی دی من (کەرکووک)م

چوارەم بڵێت: من (قامشلی)م

ئەجا مامۆستا پێیان بڵێت هەریەکە لەم شارانە دەکەوێتە کوێ.

ئەجا هەر چواریان دەستی یەکتر بگرنو بڵێن:

ئاسۆی دەروونم شادە

کوردستانم ئـــازادە

زستانی کوردستان

هەموومان دەزانین کە ساڵ بریتییە لە چوار وەرز:

بەهار، هاوین، پایز، زستان.

بەهار سەری ساڵەو سەرەتای ژیانەوەی دارو درەختو گژوگیایە. پاش بەهار هاوین دێت و هەوا گەرم دەبێتو میوە پێدەگاتو دەغڵودان دەدرێتەوە. ئەوجا پایز دێتو، لە پایزدا بەرهەمی ساڵ کۆ دەکرێتەوەو ئازووخەی زستان ڕێکدەخرێت. لە دوای هەموویان زستان دێت.

کوردستان، کە زۆربەی خاکەکەی شاخاوی‌و کوێستانە، لە زستان هەوای سارد دەبێت‌و بەفر و بارانی لێ دەبارێت، شاخەکانی بەرگێکی سپی بێگەرد دەپۆشن‌و خەڵکی بۆ خۆ پاراستن لە سەرما جل و بەرگی گەرم لەبەر دەکەن و کاتێك لە ماڵ چوونە دەرەوە، خۆیان باش دەپێچنەوە.

سەرەڕای ئەوەی زستان سارد و سەرمایە و بەفر رێگای سەیران و چوونە دەرەوە دەگرێت، زۆر شتی خۆشی تێدایە.

دوای بەفربارین، شێرە بەفرینە دروستدەکەین و لەگەڵ هاوڕێکانمان شەڕە تۆپەڵ دەکەین. شەوان لە ماڵەوە دادەنیشین، دوای نووسینەوەی وانەکانمان لەناو نوێنی گەرمدا دەنووین و خۆمان بۆ کار و خوێندنی سبەینێ ئامادە دەکەین.

واتای وشەکان

وشە		واتا
بریتییە	:	پێکدێت
زۆربەی	:	زۆرینە
خاك	:	زەوی
شاخ	:	چیا، کێو، کەژ
ئامادەدەکەین	:	ئیشدەکەین
بێگەرد	:	خاوێن، پاک

راهێنان (١)

وەڵامی ئەم پرسیارانەی خوارەوە بدەوە:

١. ساڵ لە چەند وەرز پێک دێت؟

٢. وەرزی بەهار چۆن دەبێت؟

٣. هەوای کوردستان لە زستان چۆنە؟

٤. لە زستان بۆچی ڕێگای سەیران دەگیرێت؟

٥. شێرە بەفرینە چییە؟

راهێنان (٢)

ئەم ڕستانەی خوارەوە بەڕاستی و بەهێڵێك بەیەكتر بگەیەنە:

ساڵ بریتییە لە	دروست دەكەین
لە پایزدا بەرهەمی ساڵ	چوار وەرز
شێرە بەفرینە لە زستان	كۆ دەكرێتەوە

چالاكی

ئەم وشانەی خوارەوە بخوێنەوە:

شاخ و داخ

بەرد و هەرد

شوان و گاوان

چاو و برۆ

مێوژ و گوێز

شێر و پڵنگ

تیر و كەوان

شێوازی ئاخاوتن

باوکێکـ ئامۆژگاری کوڕەکەی دەکرد ، دەیگوت:

رۆڵەی خۆم ئەگەر لە کۆڕێکـ دانیشتیت کەم بڵێ و زۆر ببیستە ، ئەگەر ویستت قسە بکەیت، قسە بە کەس مەبڕە، چاوەڕوانی ئەوەبە تا نۆرەی تۆ دێت و خەڵکەکە هەموو گوێت لێدەگرن.

جا کەقسەت کرد ، درێژەی پێ مەدە، چونکە ئەوەی زۆر بڵێت، هەڵەش زۆر دەکات، با قسەکانیش روون و رەوان بن، راوێژت خۆش و گفتت شیرین بێت، بۆ ئەوەی سەرنجی خەڵکەکە رابکێشیتو کاریان لێبکەیت.

رۆڵەی خۆم ئەگەر یەکێکـ قسەی بۆ کردیت، چاکـ گوێی لێبگرە، بە شتی دیکە خۆت خەریکـ مەکە، چونکە چاکـ گوێ لێگرتن بەڵگەی پەروەردەی باش و رەوشتی پێگەیشتووە.

واتای وشەکان

وشە		واتا
ببیستە	:	گوێی لێبگرە
راوێژ	:	شێوەی قسەکردن
گفت	:	وتە
شێواز	:	ڕێو شوێن

ڕاهێنان

نیشانەی (✓) لەبەر دەم رستەی تەواو دابنێ:

١. ئەگەر یەکێك قسەی بۆ کردیت:

( ) یەڕتووکك بخوێنەوە.

( ) رووی تێبکە و گوێی بدەیە.

( ) لەگەڵ هاوڕێیەکەتدا ئاخاوتن بکە.

( ) قسەی پێ ببڕە.

٢. ئەگەر قسەت بۆ یەکێك کرد:

( ) زۆر بڵێ.

( ) دەنگت بەرز کەوە.

( ) بە دەنگێکی لەسەرخۆو رەوان قسەبکە.

( ) قسەی ئاڵۆزی بۆ بکە.

راهێنان

ئەم وتوێژە تەواوبکە و لەگەڵ هاوڕێیەکتدا (بە دوو قۆڵی گفتوگۆ بکە) بە مەرجێك شێوازی ئاخاوتن پەیڕە و بکەن:

ئازاد : ڕۆژ باش. سەربەست: .....

—— : بۆ کوێ دەچیت؟ —— : .....

—— : لە قوتابخانە چی فێر دەبیت؟ —— : .....

—— : قوتابخانەی خۆت خۆشدەوێت؟ —— : .....

—— : بۆچی قوتابخانەی خۆت خۆشدەوێت؟ —— : .....

چالاکی

بەجوانی ئەم پەندە دووجار لە تێنووسەکەت بنووسە.

قسە هەزارەو دووانی بەکارە.

شێر و مشک

ڕۆژێك لە ڕۆژان شێرێک گەڕایەوە لانەکەی خۆی، دیتی مشکێکی بچووك دەسوڕێتەوە، بۆ ئەوەی شتێک بدۆزێتەوە بیخوات.

مشکە بچکۆلەکە، کە چاوی بەشێرەکە کەوت، لەترسا لەرزی لێهات، وایزانی شێرەکە دەیخوات.

بەلاّم شێرەکە ئازاری نەداو گوتی:

مەترسە نات خۆم

مشکەکە زۆر سوپاسی لێبووردن و دڵ نەرمی شێرەکەی کرد و لانەکەی جێهێشت.

پاش چەند ڕۆژێک مشکەکە دیتی وا شێرەکە کەوتۆتە ناو تۆڕی نێچیروانێک.

چووە لای شێرەکەو پێیگوت:

گەورەم ڕێم بدەن، تا رایەلی تۆڕەکە بقرتێنم رزگارتان بکەم.

شێرەکە گوتی:

پێویستم بەهاوکاری تۆ نییە بەهێزی خۆم دەیپسێنم

مشکەکە لە لایەکەوە وەستاو دیتی شێرەکە هەوڵ دەدات بۆ ئەوەی خۆی لە تۆڕەکە رزگار بکات.

پاش هەوڵێکی زۆر شێرەکە نەیتوانی خۆی رزگار بکات.

مشکەکە دیسان چووە پێشیو گوتی:

ئەگەر هێزو توانای خۆت بە کەڵکت نەهات، باشیو دڵنەرمیت بە هاوارتەوە دێت.

ئەوجا دەستیکرد بە قرتاندنی تۆڕەکە تا چەند رایەلێکی قرتاند.

شێرەکە رزگاری بوو و زۆر سوپاسی مشکەکەی کرد، کە پاداشتی چاکەکەی دایەوەو گوتی:

راستە ژیری بەگەورەییو بچووکی نییە، پاداشتی چاکەش هەر چاکەیە.

واتای وشەکان

وشە		واتا
گەورەیی	:	مەزناهی
هاوکاریی	:	یارمەتی
لانە	:	بێشە
بقرتێنم	:	بکرتێنم، بپچڕێنم
نێچیروانێک	:	راوچییەک

راهێنان (١)

وەڵامی ئەم پرسیارانە بدەوە:

١. شێرەکە لە لانەکەیدا چی دی؟

شێرەکە لە لانەکەی خۆیدا ..... بچووکی دی.

٢. مشکەکە بۆچی دەگەڕا؟

مشکەکە دەگەڕا، بۆ ئەوەی ..... بدۆزێتەوە بیخوات؟

٣. مشکەکە لەبەرچی دەلەرزی؟

مشکەکە لە ..... دەلەرزی.

٤. مشکەکە چی بە دڵدا هات؟

مشکەکە بە دڵدا هات، کە شێرەکە .....

٥. شێرەکە دەیتوانی خۆی لە تۆڕەکە رزگار بکات؟

نەخێر ..... توانای نەبوو خۆی لە ..... رزگار بکات؟

٦. مشکەکە بۆ رزگارکردنی شێرەکە چی کرد؟

مشکەکە دەستیکرد بە ..... تۆڕەکە.

ڕاهێنان (٢)

ئەم ڕستانە بخوێنەوە:

١. وای زانی دەیخوات.

٢. وای زانی براکەیەتی.

٣. وای زانی نەهاتووە.

٤. وای زانی جەژنە.

٥. وای زانی چاکە.

٦. وای زانی باوکێتی.

ڕاهێنانی (٣)

ئەم پەندە جوان لە تێنووسەکەت بنووسەوە:

﴿ ژیری بە گەورەیی و بچووکی نییە ﴾

پەشیمانی

ڕۆژێک مێروولەیەک لەناو شارەکەی خۆی هەر لە خۆڕاو بەبێ هیچ هۆیەک تورەبوو و لە شارەکە چووە دەرەوە.

گوتی: من دەمەوێ بە تەنیا بژیم، چووە ماڵ و شوێنێکی بۆ خۆی دروستکرد. ئەوجا بەدوای خواردندا گەڕاو چەند دەنکە گەنمەکی پەیدا کردو بردییە ناو ماڵەکەی خۆی. دوای ماوەیەک دەنکە گەنمەکان شینبوونو دەرگای ماڵەکەی لێگیراو دەستی بە هاوار هاوارکرد. کەسوکارەکەی بە هاواریییەوە چوون و رزگاریان کرد پێیان گوت:

تۆ بۆچی ئەوەندە کەللە رەقی و زوو تورە دەبی؟ ئەی نازانی دەنکە گەنم یان هەر تۆویەکی دی نابێت بە ساغی لەناو ماڵدا هەڵبگیرێت بەڵکو دەبێت یەکسەر بکرێت بە دوو پارچەوە چونکە بە ساغی شیندەبێتەوە، دەبێت بزانی کەس بەتەنیا ناتوانێت بژیتو تورە بوونیش رەوشتێکی باش نییە، هەموو کەسێکیش لەناو کەسوکاری خۆیدا بە نرخە.

مێرووله تووڕەکە دەستی بە گریان کردو گوتی:

زۆر پەشیمانم لەم کارەی کە کردم، بەڵام ئەم جیابوونەوەم وای لێکردم کە تا ژیانم ماوە نیشتمانی خۆمو شاری خۆم و کەسوکاری خۆم خۆشبوێت و جێیان نەهێڵم و تورەنەبم.

واتای وشەکان

وشە		واتا
شار	:	باژێڕ
لە خۆڕا	:	ژخۆڕا
شینبوو	:	ڕوا
بە دوای	:	بدووڤ
دەنک	:	دندک

راهێنان

وەڵامی ئەم پرسیارانە بدەوە:

١. زیانەکانی تورەبوون چین؟

٢. کاتێ مێرولەکە دەرگای لێگیرا کێ بەهانایەوە چوو؟

٣. ئایا مرۆڤ دەتوانێت بە تەنیا بژیت؟

چالاکی (١)

مامۆستا باسی پێکەوە ژیانی مرۆڤ بۆ قوتابییان بکات، کە کەس ناتوانێت تەنیا بژیتو هەموو کەسێك پێویستی بەکەسانی دی دەبێت. دەتوانێت پەیوەندی نێوان مامۆستاو قوتابییەکانی وەک نموونە بۆ ئەو پێکەوە ژیانە باس بکات.

چالاکی (٢)

ئەم بۆشاییانە بە وشەکانی ناو لاکێشەکە پڕ بکەوە:

..... مێرولەیە.

..... ئەستێرەن بە ئاسمانەوە.

..... منداڵن لەناو باخەکە.

..... باڵندەیە دەفڕێت.

ئەوانە، ئەمە، ئەمانە، ئەو

چالاکی (٣)

ئـ - منداڵ ب - ئەم منداڵە پ - ئەم منداڵانە

قوتابی ژیر: تۆش ئەم وشانە وەکو ئەوەی سەرەوە لێبکە:

ئـ - ب - پ -

پیاو

کۆتر

گوڵ

مێش

هەنگ

مریشک

چالاکی (٤)

تورەبوون چرای بیرکردنەوە دەکوژێنێتەوە

هەموو تورەبوونێک پەشیمانی لە دوایە

بە جوانی ئەم دوو دێڕەی لای سەرەوە لەتێنووسەکەت بنووسەوە، پاشان بۆمان باس بکە.

ژینـــــــی لادێ

ژینی لادێ سەیرانــە
گەرچی تۆزێك گرانە
رۆژی نەورۆز سەری ساڵ
دەکەونە ئیش کوڕو کاڵ
یا جووت یا جۆگە هێنان
بۆ ئاو داشتن دەغــڵو دان
یــا دار بــڕیــنی شاخە
یا خۆ پەرژیــنی بــاخە

یا تووتنه یـــا دره‌و

ناوه‌ستن به ڕۆژو شه‌و

یـــا گـێره یـا شه‌ن کردن

هه‌ڵمه‌ت بۆ فـه‌رمان بردن

فـه‌رقی نییـه نێرو مێ

هه‌رچی دانیشتووه له‌دێ

گشت خه‌ریکی فه‌رمانن

بـــۆ ده‌ســهێنانی نـــانن

تا ته‌واو ده‌بێت هاوین

تێده‌کۆشن زۆر به‌تـین

(قانیع)

واتای وشەکان

وشە		واتا
لادێ	:	گوند ، دێ
ئاوداشتن	:	ئاودێری
درەو	:	درۆینە ، دەغڵ درووناوە
شەن کردن	:	هەلاڤیتن، دان بەبا
تێدەکۆشن	:	خەبات دەکەن، هەوڵدەدەن
فرمان	:	کارکردن

راهێنان (١)

هۆنراوەکە بخوێنەوەو وەڵامی ئەم پرسیارانە بدەوە:

١. چەند ئیش و کارێکی لادێ بژمێرە؟

٢. لادێییەکان بەچییەوە خەریکن؟

راهێنان (٢)

ساڵ لە چوار وەرز پێکهاتووە، کە یەك بەدوای یەکدا دێن، ریزیان بکە؟

١. زستان

٢. هاوین

٣. بەهار

٤. پایز

راهێنان (٣)

نیشانەی (✓) بەسەر ئەو وشەیەدا بهێنە کە ڕاستە:

ئێمە لە (لادێ، شار) دەژین.

ڕۆژی نەورۆز (سەری، کۆتایی) ساڵە.

جووتیار (گێرە، دوورمان) دەکات.

دراوسێی باش

ماڵی سیروان‌و ماڵی پەری دراوسێ بوون، باوکی هەردووکیان لێک توڕە ببوون‌و لەسەر منداڵەکانیان قسەیان لەگەڵ یەکتر نەدەکرد.

ڕۆژێك دایکی پەری نەخۆشکەوت‌و پێویستی بە نەشتەرگەری دەکرد. پزیشکەکەی داوای قاپێک خوێنی بۆ کرد. باوکی پەری ئەوەندەی گەڕا خوێنی دەست نەکەوت‌و خوێنی خۆشی لە جۆری ئەو نەبوو.

باوکی سیروان کە زانی، بە پەلە گەیشتە نەخۆشخانەو خوێنی خۆی پشکنی، دیتی لە جۆری خوێنی دایکی پەرییە. بە پزیشکەکەی گوت: من خوێنی پێدەبەخشم.

باوکی پەری سوپاسی کردو پێی گوت: لێم ببوورە، نەم دەزانی ئەوەندە بە کەڵکی دراوسێکەت دێیت.

پەریش سوپاسی سیروانی کردو پێی گوت: نابێت چیدیکە لێک تورە ببین.

واتای وشەکان

وشە		واتا
دراوسێ	:	هاوسێ
نەخۆشکەوت	:	نەساخبوو
پێویست	:	پێدەڤی
بە پەلە	:	بلەز، زوو
پێدەبەخشم	:	دەی دەمێ
چیدیکە	:	چیتر

ڕاهێنان

وەڵامی ئەم پرسیارانە بدەرەوە

١. بۆچی باوکی سیروان‌و باوکی پەری قسەیان لەگەڵ یەک نەدەکرد؟

٢. بۆچی باوکی پەری خوێنی نەدا بە دایکی پەری؟

٣. ئایا دەبێت دراوسێ قسە لەگەڵ یەکتر نەکەن؟

٤. کێ بە هانای دایکی پەری چوو و خوێنی پێ بەخشی؟

٥. پەری چی بە سیروان گوت؟

چالاکی (١)

پێویستە مامۆستا مافی دراوسێ لەسەر دراوسێ بۆ قوتابییان روونبکاتەوە و داوایان لێبکات هەر قوتابییەک باسی مافێك لە و مافانە بکات.

چالاکی (٢)

مامۆستا دەتوانێت لەم بۆنانەدا پرسیار لە قوتابییان بکات کە دەبێت بەرامبەر دراوسێکانمان چۆن بین؟ ئەوجا مامۆستا زیاتر بۆ قوتابییان روون بکاتەوە، بۆنەکانی وەک: جەژن، بووک گواستنەوە، پرسە، نەخۆشکەوتن... هتد.

بولبولێکی داماو

رۆژێکیان سۆلاڤو سۆلین لەسەر ئەوە رێکەوتن کە سەر لەباخچەی گشتی بدەن، پاش ئەوەی گەیشتنە باخچەکە و بەناویا دەسووڕانەوە، چاوییان بە بولبولێکی زامار کەوت، کە زۆر داماو بوو. سۆلاڤو سۆلین هەڵیانگرت و بردیانە ماڵەوە.

لە ماڵەوە زامەکەیان تیمارکردو دان و ئاویان بۆ داناو بە دەورو پشتیا دەهاتن، پاشی چەند رۆژێك بولبولەکە وردە وردە بەرەو چاکبونەوە دەچوو پاشان خستیانە ناو قەفەزێکی رەنگینەوە و رۆژانە سەردانیان دەکردو تەماشایان دەکرد زۆر کزو داماوە و لە جاران خراپترە، بۆیە سۆلاڤ بە سۆلینی گوت:

ئەم بولبولە خوازیاری سەربەستیو ئازادییە، بۆیە سۆلین دەرگای قەفەزەکەی کردەوەو بولبولەکە دای لە شەقی باڵو بەرەو خۆری ئازادی باڵی گرتو بەرزبۆوە.

واتای وشەکان

وشە		واتا
داماو	:	دامای، غەمگین
هاوڕێ	:	هەڤاڵ، برادەر
ئازادی	:	سەربەستی
لق	:	لک

ڕاهێنان

وەڵامی ئەم پرسیارانە بدەوە:

١. سۆلاڤ و سۆلین بڕیاریاندا بۆ کوێ بچن؟

٢. بولبولێکی چۆنیان دیت؟

٣. بولبولەکەیان بۆ کوێ برد؟

٤. سۆلاڤ چی بە سۆلین گوت ؟

٥. بولبول بۆ کوێ فڕی؟

٦. بۆچی کە سۆلین بولبولەکەی بەردا دەستی بە خوێندن کرد؟

چالاکی (١)

ناوی هەندێك گیانداری سوودبەخش و زیانبەخش بنووسە.

سوودبەخش	زیانبەخش
١.	١.
٢.	٢.
٣.	٣.
٤.	٤.

چالاکی (٢)

پێویستە مامۆستا بۆ خوێندکارانی روونبکاتەوە کە سەربەستی نەک هەر بۆ مرۆڤ، بەڵکو بۆ هەموو گیاندارێک پێویستە. دەتوانێت پرسیاریان لێبکات ئەگەر دایک و بابتان نەهێلن حەفتەیەک لە ژوورێکی ماڵەوە بێنە دەرەوە هەست بەچی دەکەن؟

منداڵینه، ئاگاداربن

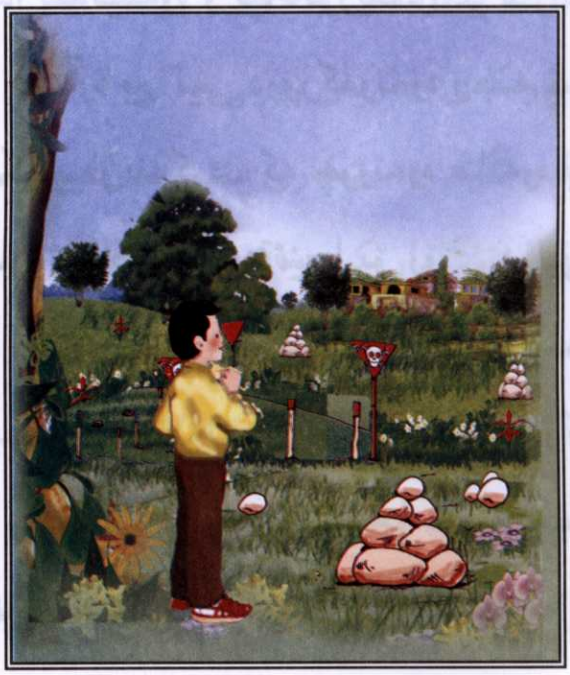

نەوزاد و ئازاد برادەری یەکدی بوون. ماڵیان لە گوندێکی سەر سنوور بوو، کە زۆر بە چڕی و خەستی مینڕێژ کرابوو، زۆر حەزیان بە وەرزش و یاریکردن دەکرد. گەلەك جاران دەچوونە دەرەوەی گوندەکەیان، لەو دەشت و دەرە یاری کوردەوارییان دەکرد، چونکە دەیانزانی وەرزش لەشی مرۆڤ بەهێز دەکات.

رۆژێکیان لەو ناوە یاری و گەمەیان دەکرد، لەپڕ نەوزاد چاوی بە شتێکی خڕی پلاستیکی سەرنجڕاکێش کەوت کە لەسەر زەوییەکە کەوتبوو، ویستی دەستی بۆ ببات، بەڵام یەکسەر ئەوەی هاتەوە بیر کە زۆر جار مامۆستا پێی دەگوتن، ئەگەر چاوتان بە شتێك کەوت

نەتانزانی چییە دەستکاری مەکەن تا دڵنیا نەبن کە سەلامەتە. چونکە لەوانەیە ئەمە تەڵە بێت بەتایبەتی منداڵان و خوێندکاران دەستی لێبدەن و بەرووياندا بتەقێتەوە و بیانکوژێت.

نەوزاد کە ئەمەی هاتەوە بیر لێی دوورکەوتەوە و بە ئازادی راگەیاند، هەردووکیان دەستکارییان نەکرد، کە چوونەوە ماڵەوە باوک و دایک و خەڵکی گوندەکەیان ئاگادارکردەوە ئنجا بۆ رۆژی دوایی مامۆستاشیان لێ ئاگادار کردەوە، مامۆستاش بە پەلە بنکەی پۆلیسی لێ ئاگادار کردەوە. ئەوانیش پسیۆری تایبەتییان نارد، بۆیان دەرکەوت کە شتە خڕەکە مین بووە و وەك تەڵە دانرابووەوە ئینجا تەڵەکەیان پووچەڵ کردەوە و منداڵانیان لە کارەساتێکی ترسناک رزگار کرد.

واتای وشەکان

وشە		واتا
سنوور	:	تخوب
حەز	:	ئارەزوو
گەلەک	:	زۆرجار
بتەقیتەوە	:	بپەقیت
دەستکارییان نەکرد	:	دەستیان لێنەدا
بە پەلە	:	بلەز، بەخێرایی
ترسناك	:	مەترسیدار، پڕ مەترسی

ڕاهێنان (١)

وەڵامی ئەم پرسیارانە بدەوە:

١. نەوزداو برادەرەکەی حەزیان بەچی دەکرد؟

٢. بۆچی نەوزادو ئازاد دەستکاری پێنووسەکەیان نەکرد؟

٣. مامۆستا کێی ئاگادار کردەوە؟

ڕاهێنان (٢)

ئەم بۆشاییانەی خوارەوە بە وشەی گونجاو پڕ بکەوە:

١. نەوزادو ئازاد لەو دەشتو دەرەدا ..... دەکرد.

٢. وەرزش ..... بەهێز دەکات.

چالاکی

وشە پێچەوانەکان بە هێلێک بە یەکتری بگەیێنە

نزیك	لەسەر خۆ
دەرەوە	گشتی
بەهێز	دوور
بە پەلە	ناوەوە
تایبەتی	بێ هێز

میرێکی ناودار

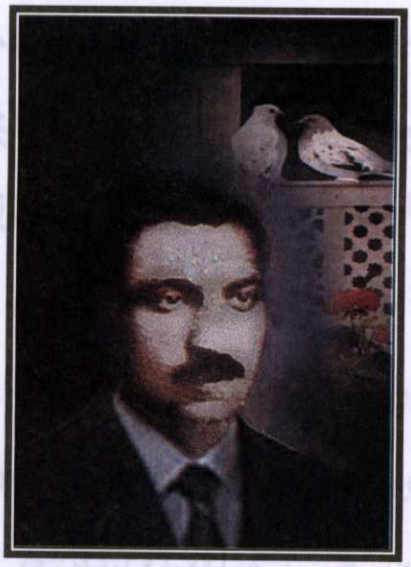

بنەماڵەی بەدرخانییەکان میللەتپەروەر رۆشنبیرو نیشتمانپەروەر بوون، میری زاناو داناو مێرخاسیان لێ هەڵکەوتووە، یەک لەو میران جەلادەت بەدرخان بوو، کە لە ساڵی (١٨٩٣)ی زایینی لە شاری ئەستەنبول هاتۆتە دونیاوە.

جەلادەت بەدرخان هەمیشە دڵسۆزی پرسی رەوای میللەتەکەی بووە، بەشداری لە شۆڕشی شێخ سەعیدی پیرانو ئاگریداغدا کردووە. میرێکی ڕۆشنبیر بووە، گۆڤاری (هاوار)ی لە شام دەرکردووە، بۆ یەکەم جار پیتی لاتینی بۆ نووسینی کوردی داناوە. لەتەمەنی پەنجاو هەشت ساڵیدا لە ساڵی (١٩٥١)ی زایینی لەنەخۆشخانەی فەڕەنسی لە شام کۆچی دوایی کردووە.

واتای وشەکان

وشە		واتا
بنەماڵە	:	ماڵبات
نیشتماپەروەر	:	وڵاتپارێز
مێرخاس	:	دلێر
پرس	:	دۆز، کێشە

راهێنان

وەڵامی ئەم پرسیارانە بدەوە:

١. میر جەلادەت بەدرخان کێ بوو؟

٢. کەی لەدایکبووەو کەی کۆچی دوایی کردووە؟

٣. بەشداری لە کام شۆڕشدا کردووە؟

٤. بۆ زمانی کوردی چی کردووە؟

٥. کێ بۆ یەکەمین جار پیتی لاتینی بۆ نووسینی کوردی داناوە؟

چالاکی (١)

مامۆستا، رۆڵی میر جەلادەت بەردخان لە بواری رۆشنبیری بۆ قوتابییان روونده‌کاته‌وه، ده‌رهێنانی گۆڤاری (هاوار) به نموونه باس ده‌کات، هەروەها دانانی پیتی لاتینی بۆ نووسینی کوردی.

چالاکی (٢)

ناو + دار = ناودار

تۆش ئەمانەی خوارەوە وەکو سەرەوە لێبکە:

دڵ + دار =

دین + دار =

پارە + دار =

گوهـ + دار =

خێزان + دار =

بەهرە + دار =

ناز + دار =

برین + دار =

هەرەوەز

کوڕێ بوو ناوی دارا بوو
وریاو زیرەك و دانـابـوو
هەرچی کەوتە بەر چاوانی
دەچـــووە بنـج و بـناوانـی
رۆژێ ئەوە دیقەتی کـرد
تەنیا مێرولەیەکی ورد
لـە دەنـکە گەنمێ ئالاوە
زۆر بەدەستییەوە داماوە
چەندی ئەکرد بۆی نەدەبرا
هـێزو قـــووەتـــی لـــێبڕا
ئەجا ماندوو بوو لێیدا رۆی
هـی تری هێنا لەگەڵ خۆی
چوونە سەریو کاتێ زانی
گەنمیان برد بە ئـاســانی
دارا لـەمـە عیبرەتی گرت
پەندێکی باشی لێوەرگرت
وتی هەر کارێ گـــرانە
بە هەرەوەزی ئاسـانـــە

(بێکەس)

واتای وشەکان

وشە		واتا
دیقەتی کرد	:	لێیورد بووەوە
دەچووە بنج و بناوانی	:	لێیدەکۆڵیەوە
بۆی نەدەبرا	:	نەیدەتوانی بیبات
هەرەوەز	:	هاریکاری، زیارە

دەستپاکی

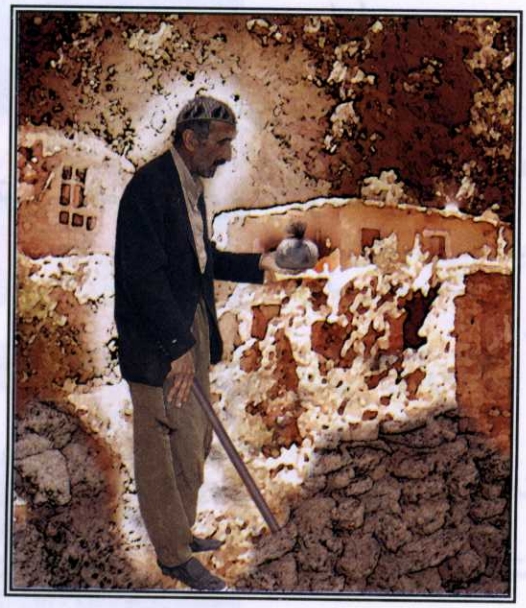

ڕۆژێك لە ڕۆژان، کرێکارێکی هەژار دیواری ماڵی پیاوێکی دەوڵەمەندی دەڕووخاند، لەکاتی ئیشکردندا تووڕەگەیەکی پڕ لە زێڕی دۆزییەوەو هەڵیگرتەوە، تا خاوەن ماڵەکە هاتەوە، دایەوە دەستیو گوتی:

((گەورەم ئەم تورەگەیەم لە کاتی ئیشکردندا دیتەوە)).

پیاوەکە زۆر دڵی پێ خۆشبوو، پێی گوت:

((لەمێژە ئەم زێڕەم لەژێر ئەم دیوارەدا شاردبۆوەو جێگەکەکەم نەدەدیتەوە، گەلێک بە دوایدا گەڕام، بەڵام نەم دۆزییەوە، نیشانەی ڕاستی ئاخافتنەکەشم ئەوەیە کە دوو سەد زێڕی تێدایە)).

ئەوجا لە کرێکارەکەی داواکرد، کە زێڕی ناو تورەگەکە بژمێرێت کە ژماردی دیتی دووسەد زێڕە.

بە دڵخۆشی دایەوە دەست خاوەن ماڵەکە، دەوڵەمەندەکەش لەبەر راستگۆیی‌و دەستپاکی بیست زێڕی دا بە کرێکارەکە.

واتای وشەکان

وشە		واتا
نیشانە	:	بەڵگە
خواست	:	داواکرد
دەڕووخاند	:	هەرفاند ، رماند
دیتەوە	:	دۆزییەوە
زێڕ	:	ئاڵتون

ڕاهێنانی (١)

ئەم وشانە بخە رستەی تەواوەوە:

(دایك، شێر، منداڵ، کۆتر، کەو)

راهێنان (٢)

وەڵامی ئەم پرسیارانە تەواوبکە:

١. کرێکارەکە چی دەکرد؟

کرێکارەکە لە ماڵی پیاوێکی دەوڵەمەند .....

٢. کرێکارەکە چی دیتەوە؟

.....یەکی دیتەوە گەلێک ..... تێدابوو.

٣. کرێکارەکە چی بە خاوەن ماڵەکە گوت؟

کرێکارەکە بە خاوەن ماڵەکەی گوت: ((گەورەم ئەو ..... لەکاتی ئیشکردندا دۆزییەوە)).

٤. خاوەن ماڵەکە داوای چی لە کرێکارەکە کرد؟

خاوەن ماڵەکە داوای لە کرێکارەکە کرد کە زێڕی ناو کیسەکە .....

٥. بۆچی خاوەن ماڵەکە بیست زێڕی دا بە کرێکارەکە؟

خاوەن ماڵەکە لەبەر راستگۆیی و ..... بیست زێڕی دا بەکرێکارەکە.

٦. ئەگەر تۆ هەر شتێکت دۆزییەوە، چی لێدەکەیت؟

کولێرە

دایکی بارامو زارا هەشت نۆ کولێرەی لە تەنـدوور دەرهێنـاو لـەژێر قوڵینەی سەر کەندووی ئاردەکەدا شاردییەوە، زاراو بارام، ئەملا گـەڕان کولێرە نەبوو، ئەولا گەڕان کولێرە نەبوو.

زارا دەستی دایکی گرتو گوتی:

- دایە گیان تو سەری خاڵم سەرو کولێرەمان بدەیە.

دایکیان گوتی:

- با باوکتان لە ئاش بێتەوە.

بارام دەستی بە نووزە نووز کردو گوتی:

- دایەگیان زۆرم برسییە. هیچ نەبێت لە تێ کولێرەمان بدەیە.

دایکی گوتی:

کوڕم هەکا باوکتان گەڕایەوە. ئەو کاتە هەموو پێکەوە دادەنیشینو هەر کەسە کولێرەی خۆی دەخوات. بەڵام ئێستا نە باوکتان لە ماڵەو نە کولێرەکانیش دیارن.

بارام گوتی:

باشە ئەوە باوکمان لە ئاشە، ئەی کولێرەکان لەکوێن ؟

دایکی گوتی:

بۆ سەردانی گەنمی کێڵگەکان چوون.

زارا پرسی:

جا کولێرە چی گەنمە؟

دایکی گوتی:

ئەی نازانن کولێرە کیژی خاتوو گەنمە؟

بارام گوتی :

ئەی گەنم کیژی کێیە؟

دایکی گوتی:

گەنم کچی داپیرە زەوی‌و باپیرە بارانە.

ئەمان لەم قسانە بوون، باوکیان لە ئاش گەڕایەوەو هەشت نۆ کـولێرەی زەردی جوانیش سەریان لـەژێر قوڵینەکـەی سـەر کەنـدووی ئاردەکـەوە دەرهێناو زاراو بارامیش دایانە قاقای پێکەنین.

واتای وشەکان

وشە	واتا
کولێرە	: ئەستورك
قوڵینە	: سەبەتە، جێنان، تریانە
کەندووی ئاردەکە	: کوانوی ئارد

راهێنان (١)

وەڵامی ئەم پرسیارانە بدەوە:

١. دایکی زاراو بارام کوڵێرەکانی لە کوێ شاردەوە؟

٢. باوکی زاراو بارام لەکوێ بوو؟

٣. کوڵێرە چی گەنمە؟

٤. زاراو بارام کە باوکیان گەڕایەوە چیان کرد؟

راهێنان (٢)

ئەم دوو وشانەی خوارەوە چیان کەمە، بۆیان دابنێو لە پاشاندا بیان خوێنەوە:

نان ..... دۆ

گەنم ..... جۆ

باوکك ..... کوڕ

بزن ..... مەڕ

بەفر ..... باران

چالاکی

ئەم پەندە بە خەتێکی خۆش لە دەفتەرەکەتدا بنووسە.

(بە هۆی گوڵە گە نمێکەوە سەد گوڵە زیوان ئاو دەخواتەوە)

دوو مێشووله

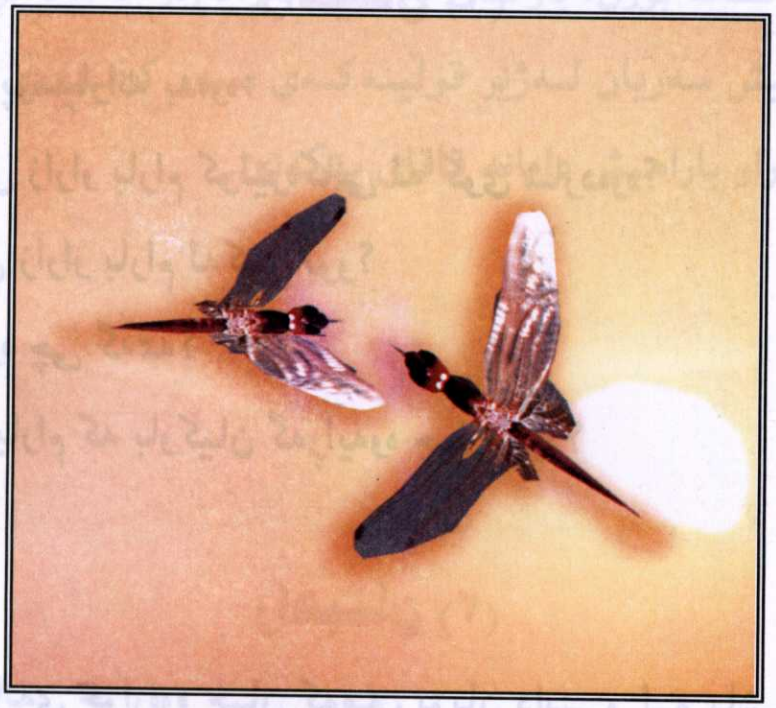

دوو مێشووله سەریان بە یەکدا کردبوو لەگەڵ یەك دەئاخافتن.

مێشوولەی یەکەم: لە کوێوە دێیت؟

مێشوولەی دووەم: لە شارەوە دێم.

مێشوولەی یەکەم: هیچت دەستکەوت؟

مێشوولەی دووەم: ئەدی چۆن؟ خوێنی سێ کەسانم مژیو هەرسێکیانم تووشی نەخۆشیی لەرزو تا کرد.

مێشوولەی یەکەم: هەروەها بە ئاسانی؟

مێشوولەی دووەم: ئەرێ، بە ئاسانی چی؟

لەوانە بوو تووشی هەزار ناخۆشی ببم. سەرم بە ماڵێکدا کرد، پەنجەرەکەی تەلبەند کرابوو.

بۆ ماڵێکی دیکە چووم، ئەویش دەرمانیان پێوە کردبوو وەخت بوو بێهۆش ببم.

بۆ ماڵێکی دی چووم، لەناو پەردە کوللەدا نووستبوون.

مێشوولەی یەکەم: دوایی؟

مێشوولەی دووەم: دوایی گەڕام... گەڕام تا ماڵێکی دیکەم دۆزییەوە. تەماشام کرد سێ چوار کەسی تێدا نوستبوون،

نە تەلبەند کرابوو، نە دەرمانی پێوە کرابوو، نە پەردە کوللە.

بێتۆش ناخۆش تێرو پڕ خوێنەکەیانم مژی.

مێشوولەی یەکەم: نۆشی گیانت بێت، بەڵام نەت بیستووە چی قەوماوە؟

مێشوولەی دووەم: چی بووە ماڵ وێران؟

مێشوولەی یەکەم: دوێنی چوار پێنج کارمەندی تەندروستی بە دەرمان وردو درشتیان لەناو بردین. بەڵام باشبوو، من بەرنەکەوتم.

مێشوولەی دووەم: ئەی هاوار هەی! کەواتە بەم زووانە هەموو بڵاو دەبینەوە... جا بەبێ خوێن مژیرن بەچی بژین؟

هەردوو مێشوولە ماوەیەك بێدەنگ بوون پاشان بڕیاریاندا کە زەلکاوە ژەهراوییەکەیان بەجێ بهێڵن و بۆ زەلکاوەیکی دوور بار بکەن...

واتای وشەکان

وشە	واتا
مێشوولە	: پێشکە
دەئاخافتن	: گفتوگۆیان دەکرد
باربکەن	: کۆچ بکەن
ئاسانی	: ساناهی
زەلکاو	: ئاوی بۆگەن
درشت	: گەورە

راهێنان (١)

وەڵامی ئەم پرسیارانە بدەرەوە:

١. دوو مێشوولە سەریان بە یەکدا کردبوو، چییان دەگوت؟

٢. مێشوولە زیانی چییە بۆ مرۆڤو کام نەخۆشی تووشی مرۆڤ دەکات؟

٣. چۆن لە مێشوولە خۆمان بپارێزین؟

٤. دوژمنی مێشوولە چییە؟

٥. پزیشک چۆن خزمەتی وڵاتەکەی دەکات؟

راهێنان (٢)

ئـ- کرد

ب- کردبوو.

تۆش ئەم وشانەی خوارەوە وەك نموونەی (ب) لێبکە:

گرت

پاراست

برد

نوست

سڕی

ئەرکی ماڵەوە

ئەمانە زیانیان چییە؟

(مێشوولە، زەلکاو، مێش، مشک)

ئەنجامی لە خۆبایی بوون

لە پشووی نیوەی ساڵ چوومە سەردانی ماڵی باپیرم کە لە گوندێکی خۆش، لە بناری چیای سەفین دەژین، شەوێکیان داپیرە ئەڤ چیرۆکە خۆشەی بۆ گێڕاینەوە.

داپیرە گوتی: ڕۆلە خۆشەویستەکانم

لە دارستانێک کۆمەڵە درەختێك دەوری دار چنارێکیان گرتبوو، لە زیانی باو وبۆران و زریان دەیان پاراست. دار چنار ساڵ لەدوای ساڵ هەڵدەچوو، بڵندتر و بەهێزتر دەبوو تاوای لێ هات بەسەر هەمووان کەوت.

دار چنار لە خۆبایی بوو، فەرمانی دا:

ئەم دار گوێزەی لای راستم ببڕن چونکە پێشی هەتاوی لێگرتووم، رۆژێکی دی گوتی: ئەڤ دار سێوەی ژێر پێم دا پاچن چونکە رەگو ریشەی لەهی من ئالاوە.

بەم جۆرە بە فەرمانی دارچنار هەموو دارو درەختەکانی دەوروبەری هاتنە بڕینو خۆی بە تەنیا مایەوە.

رۆژێک بایەکی توند هەڵیکردو دارچناری بەملاو بەولادا برد، هەر چەندە رەگو ریشەی لە قولایی زەوی قایم کردبوو، بەڵام توانای خۆڕاگرتنی نەبوو، لەناکاو قرچەی لێوەهات، پشتی تێکشکاو کەوتە سەر زەوی.

داپیرە گووتی: رۆلەکانم ئەگەر مرۆڤیش لە خۆبایی بوو وەکو ئەو دارچنارەی ناو ئەو دارستانە بە زەویدا دەکەوێتو پشتی دەشکێت*.

واتای وشەکان

وشە		واتا
پشوو	:	حەسانەوە
باو بۆران	:	بای توندو بەهێز کە بارانیشی لەگەڵ بێت
هەڵدەچوو	:	بڵند دەبوو
لە خۆبایی بوو	:	فیزی لێ پەیدا بوو
داپاچن	:	لقو قەدی ببڕن
لە ناکاو	:	لەناوەخت، لە پڕ

* بە دەستکارییەوە لە گوڵبەهارە کتێبی (٢) ئەحمەدی کاکە مەمی وەرگیراوە.

راهێنان

وەڵامی ئەم پرسیارانە بدەوە:

١. بۆچی کۆمەڵە درەختەکە دەورەی دارچناریان گرتبوو؟

٢. دارچنار فەرمانی چی دا؟

٣. مرۆڤی لە خۆبایی بوو چی بەسەر دێ؟

چالاکی (١)

خوێندکاری خۆشەویست/ ناوی پێنج داری بەردارو پێنج داری بێ بەر بێژەو پاشان لە تێنووسەکەت ناوەکانیان بنووسە.

چالاکی (٢)

بەهێز = بەهێزی

قوتابی ئازیز/ تۆش ئەمانەی خوارەوە وەك نموونەی سەرەوە لێ بکە:

بلند = ...

جوان = ...

کورت = ...

خۆش = ...

زیرەك = ...

مەزن = ...

نەرم = ...

چالاکی (٣)

ئاگر + دان ⟵ ئاگردان

قوتابی خۆشەویست/ تۆش ئەمانەی خوارەوە وەك نموونەی سەرەوە لێ بکە:

گوڵ + دان ⟵ .....

شەکر + دان ⟵ .....

چا + دان ⟵ .....

خوێ + دان ⟵ .....

کوردستانمان شیرینە

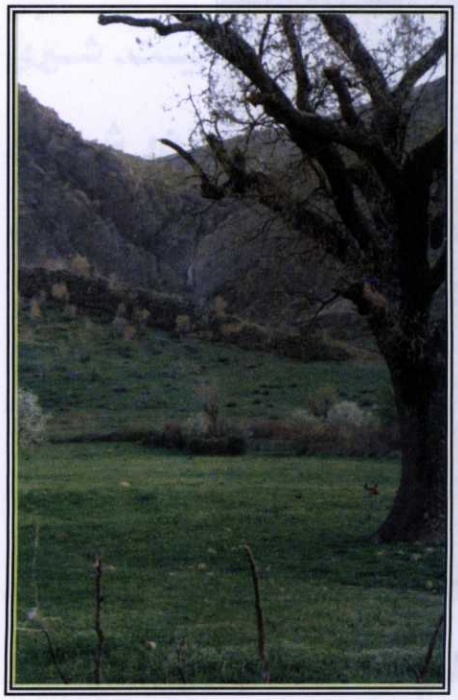

کوردستانمان شیرینـــــە
خاکـو ئاوی زێڕینـــــە
شاخو دۆڵی بەفرینـــــە
لەسەر رووی ئەم زەمینە
ئاوی گەلێ سازگـــــارە
هەوای خۆش و لەبـــــارە
خاوەن گەلێ نـــــاوداره
لەناو جیهاندا دیـــــارە
خـــوایە هەر ئاوەدان بـــــێ
جێگەی خۆشی و سەیران بێ

(ئیدریس عه بدولاّ مستەفا)

پــــەز

لاله شاسوار باخـەوانی چـاکه، حـەز لـه دارو درەخـت دەکـات، لـه باخەکەیدا هەموو جۆرە داری میوەیەك هەیە.

رۆژێک دوو مەڕ لە مەڕەکانی کاک رۆستەم هاتبوونە نـاو باخەکـەی لاله شاسوار زیانیان بە باخەکە گەیاندبوو. مام خدر بەمـە تـوڕە بـوو. چوو گازاندەی لە کاک رۆستەم کردو پێی گوت:

- من نازانم ئەم پەزانەی تۆ سوودیان چییە؟ بۆ وازیان لێ ناهێنیت؟ بۆ نایییت وەکو من ببیت بە باخـەوان، هەمیـشە لـەنێو گـوڵو چـیمەنو دارستاندا بژیتو کام میوەی خۆشە بیخۆیت؟

کاک رۆستەم وەڵامی دایەوە:

- لالۆ شاسوار! پەزەکانی من ئەگەر سوودیان لە درەختەکانی تۆ زیاتر نەبێت کەمتر نییە!

با پێت بڵێم: مەڕەکەی من دەزێت، بەرخێک یا دووانی دەبێت. شیری هەیە دەیدۆشین. لە شیرەکەی ماستو فرۆ پەنیرو فەریکەرۆنو شیرێژو کەشکو گەلێک شتی دی دروستدەکەین. هەموو ساڵێک مەڕەکانم بە جەو دەبڕمەوەو لە خورییەکانیان ئەم شتانە دروستدەکرێت:

شاڵی رانکو چۆغە، فەرەنجیو پەستەک، گۆرەویو لەپک، پووزەوانە، بەرماڵو جاجم، بەڕەو مافوور، تێڕو گەلێک پێویستی دیکەی ناو ماڵ.

ئەگەر حەزمان لە گۆشت کرد سەری دەبڕینو جگە لە گۆشت سەرو پێو سیو جەرگەکەشی دەخۆین. ئەجا پێستەکەی دەکەین بە بەری کورکی زستانان یا دەیکەن بە مەشکەو کوندەو هەمبانە. دەهۆڵو دەفو قایشو قڕوش زینی وڵاخیشی لێدەکرێت.... کەواتە.

پەزەکانی من بێسوود نینو بە کەڵکن.

لالە شاسوار پێکەنیو گوتی: باشە کاك رۆستەم ئەوا زانیم.

پەز سوودی زۆرە، بەڵام مەهێڵە بچنە ناو باخەکەی منەوە.

کاک رۆستەم لە وەڵامدا گوتی:

وەی بەسەر هەردوو چاوم

واتای وشەکان

وشە		واتا
پەز	:	مەڕو بزن
گازاندە	:	گلەیی
جەو	:	قەلەغ، مەقەسی مەڕ بڕینەوە.

راهێنان (١)

وەڵامی ئەم پرسیارانەی خوارەوە بدەوە:

١. بۆچی لالە شاسوار توڕە بوو؟

٢. لە کۆتایی گفتوگۆ کاکك رۆستەم بەڵێنی چی بە لالە شاسوار دا؟

٣. پێستی مەڕو مالاّت بۆچی بەکاردێت.

راهێنان (٢)

١. ناوی پێنج بەرهەمی شیری مەڕ بژمێرە.

٢. ناوی پێنج شت بڵێ کە لە خوری دروست دەکرێن.

پێرست

ژ	بابەت	لاپەڕە
١.	لەسەرەتای ساڵەوە (هۆنراوە)	٣
٢.	رەوشتی باش	٦
٣.	چۆلەکە و رێوی	١٠
٤.	ددانەکانمان	١٣
٥.	قوتابیم (هۆنراوە)	١٨
٦.	ئەنجامی درۆ کردن	٢١
٧.	زانایەکی نەمر	٢٦
٨.	سەیرانەک ل کوردستانێ	٣٢
٩.	کۆتر و مێروله	٣٧
١٠.	کوردستان (هۆنراوە)	٤٢
١١.	زستانی کوردستان	٤٥
١٢.	شێوازی ئاخاوتن	٤٩
١٣.	شێرو مشک	٥٢
١٤.	پەشیمانی	٥٦
١٥.	ژینی لادێ (هۆنراوە)	٦١
١٦.	دراوسێی باش	٦٥
١٧.	بولبولێکی داماو	٦٩
١٨.	منداڵینە ئاگاداربن	٧٣
١٩.	میرێکی ناودار	٧٦

٢٠.	هەرەوەز (هۆنراوە)	٨٠
٢١.	دەستپاکی	٨٢
٢٢.	کولێرە	٨٦
٢٣.	دوو مێشولە	٩٠
٢٤.	ئەنجامی لە خۆبایی بوون	٩٥
٢٥.	کوردستانمان شیرینە (هۆنراوە)	٩٩
٢٦.	پەز	١٠٠

تیراژ (١٣٩٠٠٠)　　ژمارەی سپاردن (١١٢٧) ساڵی ٢٠٠٨　　نرخ (١٢٥٠) دینار

چـــاپی یەکەم　　٢٧٠٨ کـــوردی　　٢٠٠٨ زایینی

چاپخانەی الاتحاد - لوبنان